冬日送温暖

新郑市团委开展“情暖寒冬 爱心‘童’行”捐赠活动

为贫困学生送知识

本报讯 按照共青团郑州市委要求,为深入推进“八方援”助力脱贫攻坚行动,帮助新郑市贫困青少年温暖过冬,1月13日,共青团新郑市委在观音寺镇岳口完全小学开展“情暖寒冬 爱心‘童’行”捐赠活动,为贫困学生送温暖、送知识,使贫困学生感受到党团组织的关怀和温暖。

共青团新郑市委、观音寺镇相关负责同志、岳口完全小学部分师生及学生家长70余人参加了此次活动。

捐赠仪式上,新郑市团市委党组副书记李青在致辞时表示,希望同学们争做爱国、勤奋、乐观的好孩子,希望同学们心存感恩,从小树立远大理想,为理想而奋斗。同时也发出倡议,希望越来越多的爱心人士参与到温暖冬天活动中来,为贫困儿童带来更多的关爱,让爱的暖阳撒满人间。

捐赠仪式结束后,团市委组织受助学生及家长统一乘车赴新郑市车马坑参观,开展社会实践活动。

活动结束后,学生家长们表示,今天的活动让孩子感受到了温暖,增长了见识,回去后将继续教育孩子更加努力学习,将来成为建设祖国和家乡的有用之才。

新郑时报 李显文 文/图

郑州骨科医院到具茨山为骨病群众看诊

寒冬义诊送温暖 群众健康过大年

本报讯 隆冬季节,腰腿痛、颈肩痛、关节炎以及运动创伤发病率增高,亦多见老年骨质疏松患者,为更好地服务群众,解决基层百姓看病难的问题,1月11日,郑煤医院邀请郑州骨科医院专家,冒着雪后严寒,到具茨山社区为骨病群众进行义务看诊,把健康和温暖送到村民身边。

当日上午9:00,义诊活动正式开始,具茨山社区党群服务中心门口很快就排满了长长的队伍,来咨询看诊的村民在工作人员的指引下自觉排队候诊。义诊专家们争分夺秒地投入到忙碌的义诊活动中,按照疾病专业分流前来咨询诊疗的患者和群众,详细解答他们提出的咨询问题,认真仔细地为他们检查,用通俗易懂的话语为患者讲解影像检查,给予初步的诊断意见及合理的治疗建议。

“我年龄大了,去医院也不方便,这次是郑州的专家来家门口义诊,我早早就过来了。”一位患有关节炎的大爷说。

义诊期间看诊专家和医护人员向群众普及健康知识,增强村民的自我保健意识。树立“早诊断、早发现、早治疗”的疾病控制思维,针对病情较为严重的患者,向他们细细讲解当前的医疗政策,鼓励群众尽快就医。

由于前期宣传充分,时至中午,活动现场还是排着长长的队伍,义诊专家当即决定先不吃饭,延长时间,直到为群众全部诊断完毕为止。此次义诊活动共接待前来咨询诊疗的患者和群众200余人,得到了患者和群众的一致赞扬和高度评价。

新郑时报 李显文 通讯员 赵颖 文/图

温馨腊八节

孝老爱亲 温暖腊八

新郑蓝天救援队慰问城关乡敬老院老人

本报讯 1月13日,新郑蓝天救援队践行中华民族尊老爱老的传统美德,到新郑市城关乡敬老院进行由新郑市民政局以及新郑市威远慈善协会主办的爱心慰问送温暖活动。

新郑蓝天救援队队长秦队携救援队队员及20多名志愿者带着节日礼物,为敬老院老人送去关怀与问候,以往宁静休闲的敬老院里温情又热闹。

慰问活动中,新郑蓝天救援队及志愿者们带来歌曲、诗歌朗诵、小提琴独奏、戏曲等精彩节目丰富老人们的精神文化生活,在腊八节给老人们一丝温暖,敬老院老人们很是欣慰。

新郑蓝天救援队志愿者为老人们表演了节目,歌曲《你家在哪里》,男声独唱《拉住妈妈的手》《太阳最红毛主席最亲》等,赢得了老人的阵阵掌声。

在精彩节目表演的同时,蓝天救援队队员及蓝天志愿者为老人们手工包制饺子,忙得不亦乐乎。

慰问活动在温馨祥和的氛围中圆满结束,新郑蓝天救援队希望通过此次活动奉献爱心,传播善行,与社会爱心人士共同携手关爱老人、尊敬老人、帮扶老人,发扬尊老敬老的中华传统。

新郑时报 李显文

浓浓腊八节 感恩父母情

薛店镇格大张村举办敬老活动

本报讯 农历十二月初八是我国传统节日“腊八节”。为弘扬传统文化,倡导文明新风,助推人居环境改善,助力乡村振兴,展现新时代农村的精神风貌,1月13日,薛店镇在格大张村举办“孝善浸润乡风,助力乡村振兴”敬老活动。

借着这次活动, 媳妇们向婆婆深情地表白了一番,言语深切感人落泪。流年的风霜无情地吞噬了母亲年轻的容颜,岁月的重担压弯了父亲曾经挺拔的脊梁。活动现场,大家陪父亲说说心里话,为母亲梳梳头、剪剪指甲。

当天正好是村上冯玉娥老奶奶90岁的生日,趁着这个机会乡亲们一起为她过个生日。瑞泰企业也为村上的老人们带来了棉衣。在新春佳节即将来临之际,新郑农商银行薛店支行为大家送来了春联。

此次活动的举办,发挥了党员模范带头作用,引导群众积极参与,倡导群众一起努力建设环境优美、规范有序、文明和谐的新时代农村。
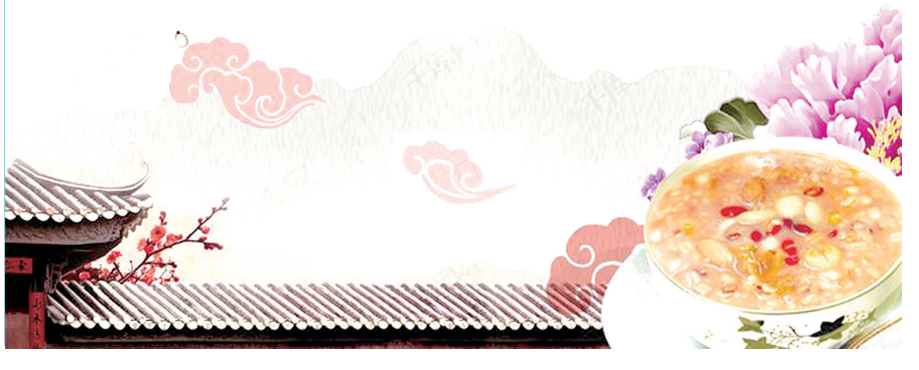
新郑时报 李显文
通讯员 赵建峰 文/图