山西建了个抗战纪念馆专门纪念国民党士兵

这24名士兵在山西省乡宁县的战斗中献出自己年轻的生命

他们每人腰缠10颗手榴弹组成“活炸弹队”,炸死炸伤日军近400人

馆里有一张国民党士兵照片,写着“致敬从血泊中站起并生存下来的人”

9月18日,九一八事变的历史纪念日,一座特殊的抗战纪念馆在山西省乡宁县县委主持下开馆。在抗日战争中抛洒热血的国民党士兵,在抗战胜利62年后,成为这座纪念馆的专门纪念对象。这是一座特殊的抗战纪念馆,纪念的是抗日战争时期在山西乡宁地区抛洒热血的国民党军队。

纪念馆保存有阎锡山题写的纪念碑

纪念馆所有的陈列品均来自国民党军队:青天白日铭牌、荣誉勋章、防毒面具、军刀、机枪,还有阎锡山本人签名的小像、国民党军人在战场上过年的聚餐照……在一组由80张国民党军人像组合而成的照片上,写着“致敬从血泊中站起并生存下来的人”。

另一件受人关注的藏品,是阎锡山在1945年5月立的“华灵庙二十四壮士殉国纪念碑”。这块石碑的背面,刻着由他撰写的千字碑文,记载着第19军37师3团3营8连,在华灵庙和日军的一场恶战。整块石碑保存完好,但左下角“阎锡山”三字,不知在什么时候被人抹去了。

“二十四壮士的英雄事迹惊天地,泣鬼神,气壮山河。”乡宁县县委书记张效彪在发言中说。

碑文中,阎锡山感叹说:“凡此,皆猛将勇士之所为……不惜捐自身之血肉……以搏国家民族某一事之胜利与成功,使敌坚兵利器胥失功能,战略战术均归无用,此则超轶寻常战斗范围之外。”

两个国民党老兵的聚会充满泪水

观众席里坐着两位国民党老兵,扶着拐杖,满眼泪水。

他们同样年届90岁,同样瘦削硬朗,甚至有着相近的山西口音。但1949年后,他们在台海两地度过了境遇迥异的半辈子。

留的,是返回山西娄烦老家的郝端温;去的,是经上海坐船到台湾的袁广卿。

转到纪念馆背后,参观县政府新修的二十四壮士纪念碑时,被县长扶到前排的郝端温,一手拄着拐杖,一手挣开女儿的搀扶,给纪念碑敬了一个国民党军礼。日军偷袭华灵庙时,他就是那位带队赶来支援的8连指导员。24名“壮士”,都是他的战友。

袁广卿,和郝端温同为晋绥军,这位参加过平型关战役的老兵,今天作为台湾省山西同乡会的一员,受临汾市委台湾工作办公室邀请,回家乡看看。

“国民党的爱国精神是一样的”

2005年10月,抗战胜利60周年之际,88岁高龄的郝端温在《山西广播电视报》发表了《华灵庙战役回忆》一文,记叙了昔日国民党军队在乡宁浴血奋战的往事。

乡宁县文化研究会会长阎灵娣看到此文后,感佩不已,立刻前去拜访老人。

就在这年8月,在纪念抗日战争胜利60周年的讲话中,胡锦涛总书记指出:“在波澜壮阔的全民族抗战中,全体中华儿女万众一心、众志成城,各党派、各民族、各阶级、各阶层、各团体同仇敌忾,共赴国难。”

“从这时候起,我们就决定要修复纪念碑。”乡宁县委宣传部部长陈海平说:光修复还不够,我们提出增加内有国民党抗日资料的纪念馆,办成青少年爱国主义教育基地。“国民党的爱国精神是一样的”。

其实在2004年秋天,县里就决定保护阎锡山留下的这块纪念碑。阎灵娣告诉记者,当时这块碑因有人挖矿,倒在了地上,放碑的碑亭,被摔成了碎块。

2006年5月,乡宁县向山西省委提出了这个建议,“虽然有反对意见,但主流还是支持的。”陈海平说。

“国家稳定后,就有了包容心。”和袁老一同回乡的台湾政治大学历史系教授阎沁恒表示,有了包容心,也就能正面事实。“这又为稳定奠定了更牢固的基础。”

需要铭记的两个老兵

袁广卿:13岁就拿着红缨枪站岗

袁广卿13岁加入阎锡山办的“主张公道团”,时常手持红缨枪为开会的大人们守门。1934年他16岁,村长推荐他去当兵。“能学会用枪。也算是一门诀窍”。

袁广卿是9兄妹中的第二个军人,大哥曾加入北伐军。他从山西到湖南、重庆、江浙一路转来,最后在京沪铁路上当交警。

1949年,他跟随大部队离开大陆。9兄妹中,袁广卿是唯一去台湾的人。

那时在台湾国民党军人的地位不低,但整个台湾和大陆一样贫困,军人的生活也很清苦。袁广卿在部队待了10年后转业,用积蓄开了一家杂货店养活自己和家人。他娶了朋友的妹妹。“这家杂货店,养活了我的5个孩子。”

郝端温:“活炸弹”的主意来自于他

郝端温的前半生,几乎就是袁广卿的翻版。

农家子弟,1937年自愿参军。那时他跟父亲去太原,正赶上牺牲同盟会在大街上发传单:日军占了我们东边,又想侵占华北了。他当时就向父亲请求当兵。“四个儿子送一个。”父亲回答说。

当兵第二年,郝端温被送入国共合作开办的抗日民族革命大学,在军事系学习。一年后,他被分到了华灵庙的这个部队。那次血战中,“活炸弹”的主意就来自于他。

“淞沪战役中,蔡廷锴组织500人敢死队,用汽油弹以一当十,打退数万日军。”郝端温说了这个先例后,提出由他领队。“但彭永祥连长说他已经四十岁了,有两个小子,没顾虑了,所以他抢了这个位置。”

袁广卿离开大陆时,郝端温跟着未来的岳父回了家乡。在村里开了学校,当上民办教师。“文革”中,他被当做特务被人拖出课堂,吊起来打。“我爸爸的右手此后就不能写字了,一抬手就发抖。”郝端温的女儿告诉记者。

本版文字据《南方周末》

需要铭记的一场血战

华灵庙24壮士:“活炸弹队”在日军中间爆炸

华灵庙,连接乡宁、新绛、襄汾三县,位处山脊,居高临下,易守难攻。战争爆发后,这里成为为后方军队提供补给的重要运粮道。日军多次尝试攻打,以切断粮道。

据乡宁史料记载,1941年12月4日凌晨,数百名日军趁雪夜偷袭华灵庙,当时驻守此处的只有60名士兵,虽然8连指导员立即带着80多人前去支援,但依旧敌众我寡。黎明前,眼看日军将胜,军人们决定殊死一搏。其中24人,每人腰缠10颗手榴弹,自愿组成“活炸弹队”,在连长彭永祥的带领下冲入日军。这些人体炸弹导致日军伤亡近400人,扭转了局面。

需要铭记的一个日子

九一八:日本开始进攻沈阳

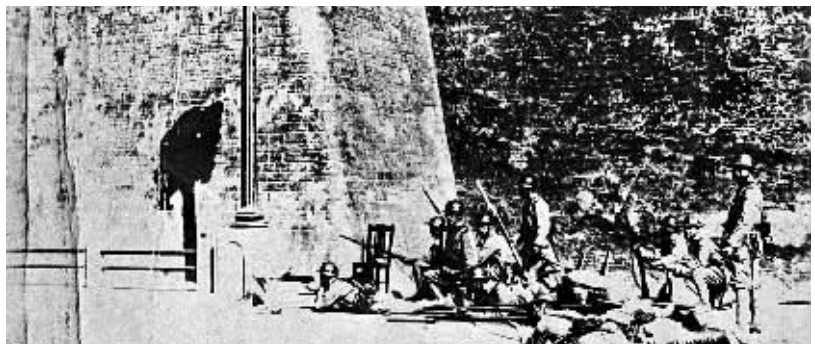

1931年9月18日,驻中国东北的日本关东军炮击中国东北军的北大营并向沈阳进攻,制造了震惊中外的九一八事变。19日,日军侵占沈阳,几天之内又占领长春、吉林等地。1932年2月,东北全境沦陷。九一八事变是日本帝国主义企图以武力征服中国的开端。图为日军占领沈阳城(资料图片)。 新华社发

轻轻一喷,痔疮干瘪、蜕落……

痔疮一喷就好 名嘴拍手叫好

著名主持人— 张毅

“无需手术、简单便捷,只需一喷,痔核就会逐渐褪落”,2007年,我国自主研发得新型用药—刚好复方青蒿喷剂,着实为临床痔疮治疗带来了一场翻天覆地得革命。据悉,为了广泛普及、推广这一新型用药,我国两大著名肛肠专家:韩林山教授、迟永春教授做客权威栏目健康之路。为“刚好”推波助澜。

百张痊愈照片,折服央视名嘴

“在肛肠周围,原本硬币大小的肉块,在‘刚好’的治疗下逐渐平瘪、蜕落,便痛、便血、脱肛的现象再也没有发生,痔疮逐渐变成黄豆大小的疤印。”

“在复肠内窥镜下,一个葡萄大小的肉团,不到一个月消失不见了……”

这一切的惊人变化,正是“刚好”在临床验证期拍摄的数百张照片的真实写照。不用手术,没有痛苦,只需将药物喷洒在患处,痔疮便会逐渐干瘪、蜕落.....这一医学创举,不仅令名嘴张毅折服,还赢得广大专家的一致称赞。

“刚好”的研制成功,标志着人类告别痔疮和痔疮手术,是医学界的一大创举。

首都医院率先使用

随着“刚好”在临床医学上取得的不断突破,北京某医院已率先使用“刚好”复方青蒿喷剂,作为全国非“痔疮手术”的临床一线用药。“刚好”采用了直肠药溶疗法,突破了口服药无法直达病灶的弊端,摒弃了普通栓剂、膏剂不能深入痔核的缺点,只需一喷,就能使痔疮干瘪、蜕落,无痛苦、简单方便,完全避免了手术的副作用,受到广大患者的一致好评。据悉,继北京某医院后,首都各大三甲医院纷纷引入“刚好”复方青蒿喷剂。

不手术、不痛苦、使用方便、不反复

“刚好”非手术除痔疮 荣获国家专利

“刚好”复方青蒿喷剂通过了国家药品监督管理局权威检验被批准为国家首例痔疮治疗的专利药物(专利号00112839.6),被中华肛肠健康中心定为指定用药。

“随着‘刚好’的不断普及、推广,标志着人类逐步告别痔疮手术。”这是央视名嘴张毅对“刚好”的评价。“刚好”的神奇效果源于以下三点:

一、特效成份 青蒿素 专溶痔核

提起青蒿素,学过医的人都会知道,它是目前治疗静脉曲张效果最好的药物。而痔核正是肛门直肠底部及肛门粘膜的静脉丛发生曲张、肿大而形成的,换句话说青蒿素正是痔核的克星。

刚好经中国中医药研究院、中山医院、协和医院等6大医院临床统计,其治愈率很高。

二、剂型独特 药量大 药力猛

痔疮的生理位置特殊,口服药经胃肠崩解后只有不到五分之一的药量到达患处,而栓剂、膏剂又难以到达肛门深处痔核,致使药力不足。而刚好的另一医学贡献在于,它采用的“探头喷雾器”能将药物成分直接喷至痔核,药量之大、药力之猛,是栓剂的十几倍。

三、组方科学 源于千年鬼方

青蒿素虽然能有效消溶痔核,但并不能在短时间内让患者消除痛苦。为了让患者立刻摆脱瘙痒、疼痛、便血等病痛的折磨,刚好又借鉴了有着“千年鬼方”之称的彝族验方,重新配伍,科学组方,使其具有芳香化浊、凉血生肌、消炎除痒、化瘀祛肿之功效。

内痔、外痔、混合痔引发的痒疼、便血、脱出

“刚好”一喷就好

●第1天:喷上去5秒钟透皮吸收强力杀菌、消炎,只需5分钟便可消除瘙痒,敛血止痛。

●第3-6天:肛门病灶处瘀肿消除,排便畅快、不痛、不再出血,疼痛彻底消除。

●第30天:痔核全部脱落、干瘪,肛门周围肿块消失,突出物全部回缩消失,恢复肛门正常功能,痔疮好了不易复发。

咨询电话:60962899 市内免费送货

【刚好复方青蒿喷剂】指定经销地址:紫荆山百货医药部3区/亚细亚医药部2区、4区/市五院对面同禧堂药房/商业大厦医药部A区/嵩山路家世界一楼医药部/南阳路家世界一楼医药部/汽车北站丹尼斯一楼医药部/经三路世纪联华保和林药房/黄河路服装市场东怀仁堂药房/关虎屯丹尼斯2楼医药部/郑大南门宝芝堂桃源药房/东风路世纪联华一楼医药部/商城路易初莲花二楼医药部/陇海路京广路天方药房**新密**香港大厦/信康药房**新郑**洧水药房/信康药店**登封**十全堂 /新特药**巩义**金好来金博药店/星月时代广场保健柜 **荥阳**建业量贩保健柜/阳光药房**上街**金好来保健柜/绿岛时尚/凯而康药房**中牟**绿岛时尚