从“群众路上跑”转变为“数据网上跑”

航空港实验区不动产抵押登记实现“跨区办理”“全程网办”“零跑趟”

本报讯 近日,市民刘先生在邮政银行办理航空港区一套房子的抵押登记业务。整个业务在银行柜台办理完毕,从业务申请到受理、审核、发证,全程网上办理,不到10分钟即办结出证,让他实实在在地感受到了不动产登记的“港区速度”。

不动产登记“港区速度”的实现得益于政银合作的“互联网+不动产抵押登记”新模式。这种模式下,银行和不动产登记部门的工作人员不需交接纸质材料,全程网上办理,从“群众路上跑”转变为“数据网上跑”,登记效率大大提升,现房抵押登记业务一般情况下30分钟内即可办结。

近年来,为提升不动产登记效率,持续优化营商环境,解决企业和群众办理不动产抵押业务“多头跑”的问题,航空港区不动产登记中心积极与银行开展“政银合作”。通过政银合作,航空港区将不动产抵押登记受理窗口“前移”至银行,企业和群众在银行网点即可完成抵押贷款申请、抵押权登记、电子证明推送、贷款发放的全部流程,抵押登记实现“一件事”要求,航空港区所有不动产抵押类业务均可“跨区办理”“全程网办”“零跑趟”。

目前,航空港实验区不动产登记中心已与中国工商银行、中国建设银行、中国银行、中国邮政储蓄银行等9家金融机构的46个网点建立了政银合作关系。交通银行、郑州银行、农业银行等金融机构正在对接合作事宜。预计年底前,合作银行将达到12个,合作银行网点将达100个以上。

下一步,航空港实验区不动产登记中心将继续加大“政银合作”力度,不断扩大金融网点覆盖面,为企业和群众提供更加便捷、高效、优质的不动产登记服务。

记者 王军方

寒风卷落叶 清扫不停歇

区城管局组织人员全天候清扫落叶,消除隐患

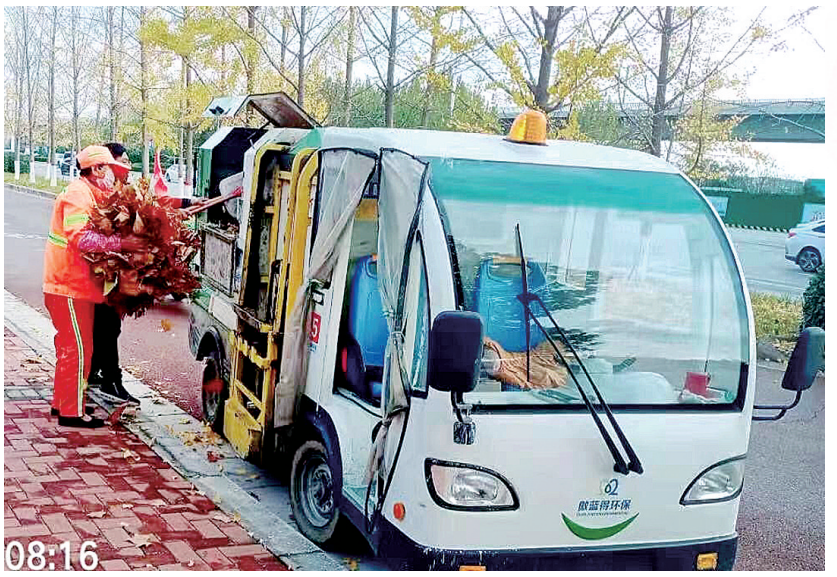

本报讯 近日,气温突降,航空港区飘零的落叶铺满地,给行驶的机动车辆和市民出行带来安全隐患。航空港区城管局组织人员通过“全天候清扫保洁”人机相结合的方式清扫路面落叶。

随着降雨的到来,落叶增多,落叶黏附路面清理难度大,一旦清理不及时,不仅会造成路面积水,影响市容市貌。天气放晴,滞留地面的落叶被来往车辆碾碎,风吹四散,还会造成二次污染和火灾隐患。

为保障道路的环境卫生质量,使广大人民群众工作和生活环境不受影响,城管局组织办事处和市政道路清扫保洁市场化运营企业开展落叶大清扫活动。

针对落叶增多、路面清扫保洁难度增大的情况,航空港区通过“全天候清扫保洁”人机相结合的作业方式,合理调配机械设备,增加清扫车辆、加大清扫频率。同时,环卫工人加班加点配合,确保及时将落叶等杂物清理干净,为市民提供一个良好的生活、工作环境。

城管局呼吁广大市民,珍惜环卫工人的劳动成果,自觉不乱扔果皮纸屑等杂物,为环卫工人清扫保洁提供便利,共同爱护生活环境。

记者 王军方
航空港时报 曾碧娟
通讯员 李彬 文/图

市爱卫办督导检查航空港区国家卫生城市复审工作

本报讯 11月25日,结合疫情防控工作,市爱卫办负责人带队,分两组对航空港区国家卫生城市复审工作进行综合督导检查。

督导组在对10月份督办三官庙办事处、张庄办事处、八千办事处问题进行复查的同时,重点对城乡接合部、社区楼院、主次干道两侧的卫生死角、病媒生物防治重点场所(部位)消杀、消毒等工作进行全面督导。

针对市督办问题,航空港区各责任部门迅速整改,并以督办问题为导向,举一反三,组织人员开展清积存垃圾、铲除卫生死角专项整治行动,确保工作成效。

市爱卫办负责人从杜绝疫情反弹、巩固创建成果、全力以赴加大排查整改、想方设法解决问题、奖罚分明完善机制等5个方面对航空港区提出了更高的要求。

航空港区爱卫办副主任刘艳红和相关办事处负责人参加活动。

记者 王军方 航空港时报 曾碧娟
通讯员 丁晓

妇联开展儿童心理教育骨干集中学习活动

本报讯 11月13日,航空港区妇联举办的2020年儿童心理教育骨干集中学习活动顺利开班,来自全区办事处妇联主席、村妇联主席、儿童之家负责人60余人参加了本次活动。

本次活动为4期,妇联邀请到了国际心理咨询师、家庭教育指导师橙子和邵丽娟,以“关爱儿童心理 为家家幸福安康保驾护航”为主题,围绕《抓住儿童心理发展关键期》《儿童常见心理问题及对策》《亲子关系图式指导》《儿童情绪问题解决》4个课题为妇女儿童工作者讲解儿童心理发展规律及困境儿童心理指导方法。

下一步,妇联将继续落实“家家幸福安康工程”,推进家庭教育工作,切实提升全区妇联主席工作水平,引导广大妇女不断学习,更新教育观念,改变教育态度和教育方法。

记者 王军方
航空港时报 曾碧娟
通讯员 王聪瑶 文/图