近日，经国务院批准，民政部将在

辽宁 山东 广东 重庆 四川

实施结婚登记和离婚登记“跨省通办”试点

在 江苏 河南 湖北武汉 陕西西安

实施结婚登记“跨省通办”试点

试点期限为2年

2021年6月1日 起 ▸▸▸▸▸▸▸▸ 2023年5月31日 止

更值得注意的是

流动人口中

15岁至35岁的人员占了总量的

70%以上

这些人员多为外出打工就业、经商办企业、求学参军人员，适婚人员占绝对比例

按照现行法律规定，流动群体返乡办理婚姻登记必将产生较大的

时间、人力、物力和经济成本

据民政部介绍

婚姻登记“跨省通办”试点工作启动后

如一方当事人经常居住地在试点地区

也可在试点地区办理婚姻登记

经常居住地一般是指公民离开户籍地连续居住半年以上的地方，婚姻登记机关的主要认定依据是看是否持有有效居住证

新华社发

新华社电 “执子之手，与子偕老”，曾代表人们对爱情和美好人生的向往。然而，在高速运转的现代社会，传统的婚姻观正面临挑战。民政部前不久公布的一项数据显示，2020年全国结婚登记仅813.1万对，连续第七年下降。

记者调查发现，与父母辈相比，越来越多“80后”“90后”把单身视为一种正常选择。“30多岁了还没结婚”“20多岁了还母胎SOLO”等现象在年轻人中见怪不怪。

结婚人数连年降

这届年轻人为啥不结婚？

越来越多适龄青年不想结婚

27岁的白领张佳（化名）和男友已经恋爱7年，并放弃了结婚计划。“每次一谈到结婚，就跟着很多麻烦和问题，比如融合两个家庭、买婚房、生孩子，双方家庭分歧都很大。”张佳说，后来她和男友达成默契，只恋爱不结婚。“结婚与爱情无关，它只是给双方关系套上了道德和法律的枷锁。”

眼下，越来越多适龄青年选择不结婚，过着“一人吃饱，全家不饿”的生活。

社会学家李银河说，在20世纪80年代做家庭调查时，随机抽样中独居人口只占2%左右；而在2007年做家庭调查时，独居人口已经上升至12%。

国家统计局《中国统计年鉴》发布的抽样调查数据显示，从2015年起，我国一人户占比逐年增加，已经从2015年的13.15%增加至2019年的18.45%，我国家庭正呈现单身化趋势。

对一些年轻人来说，不结婚是一种主动选择。在一项“哪些原因让你不想结婚？”的网络投票中，获票最多的选项是“有自己的生活方式，享受单身生活”。对另一些年轻人来说，不结婚则是被动接受。一位受访者坦言：“每天‘996’，哪来时间恋爱结婚？”

社交媒体上，“年轻人不结婚”话题引发广泛讨论。网友纷纷表示：“单着不好吗？为何要去尝爱情的苦”“每天都有恐婚新理由”“结婚才需要理由，单身不需要理由”“找不到合适的绝对不将就”……

随着单身青年渐多，“单身经济”悄然兴起，单身生活也变得越来越舒适和便利。面向年轻人的饭店推出“一人份”套餐，单身公寓市场火爆，迷你小家电和小型厨具持续畅销，甚至出现了“个人定制旅行”“一个人的婚纱照”。

为什么选择单身？

专家认为，单身文化的兴起并不是偶然的，背后有着深刻的经济、社会背景。

社会转型使家庭功能发生变化，婚姻成为“选择题”。

李银河认为，单身群体的增加，与当前中国社会的城市化、现代化进程相关。在传统乡土社会，家庭不仅是消费单位，也是生产单位，组建家庭是刚性需求；但在现代社会，完全可以一个人挣钱，一个人花，结婚变得可有可无，成为人生的一个选项。

社会教育水平大大提升，使结婚年龄不断推迟。“现在硕士毕业已经二十五六岁，博士毕业一般就快三十了，如果工作几年就更晚。”山西省社科院研究员谭克俭说，随着受教育水平的提升，年轻人更加注重自我价值的实现，结婚在人生重要性上的排序降低。

根据国家统计局公布的数据，从1990年至2017年，我国育龄妇女平均初婚年龄推迟4岁多，从21.4岁提高到25.7岁，并有继续走高趋势。

社会对单身青年的包容度在提升。多位受访者指出，与过去“男大当婚，女大当嫁”、不婚者被视为异类相比，现在对婚姻的观念正变得更加开放，晚婚、不婚、同居越来越常见，婚姻早已不是人生的必选项，社会对不同选择也更加包容。上海白领葛书怡自称“母胎SOLO”，即便一直单身，她也觉得舒服自在。

结婚成本抬高，部分青年经济压力大。

39岁的山西泽州县南村镇人司小东（化名）感叹，攒钱的速度永远都赶不上彩礼上涨的速度。当地现在的标配是近20万元彩礼、在市里买房买车，加起来要六七十万元，对于普通家庭来说负担很重。“总是需要再攒攒钱，拖着拖着，就快40岁了。每个村子都有我这样的光棍，人数很多。”

一位受访者语带苦涩地说：“爷爷娶奶奶只用了‘半斗米’，爸爸娶妈妈只用了‘半头猪’，我结婚却要用掉爸妈的‘半条命’。”

为年轻人创造更好的婚育条件

多位受访专家表示，对年轻人的家庭生活，应尊重多元化、多样化的个人选择，对独居人群给予更多的包容和理解。

与此同时，结婚人数降低带来的负面效应也应引起足够重视。结婚和生育密切相关，结婚率降低会影响人口出生率，进而影响经济社会发展。

在完善社会政策的同时，社会还应对年轻人加以引导，帮助他们树立积极的恋爱观、婚姻观和家庭观。对那些苦于找不到对象的年轻人，社会各方要努力为他们创造渠道，接触更多适龄青年。
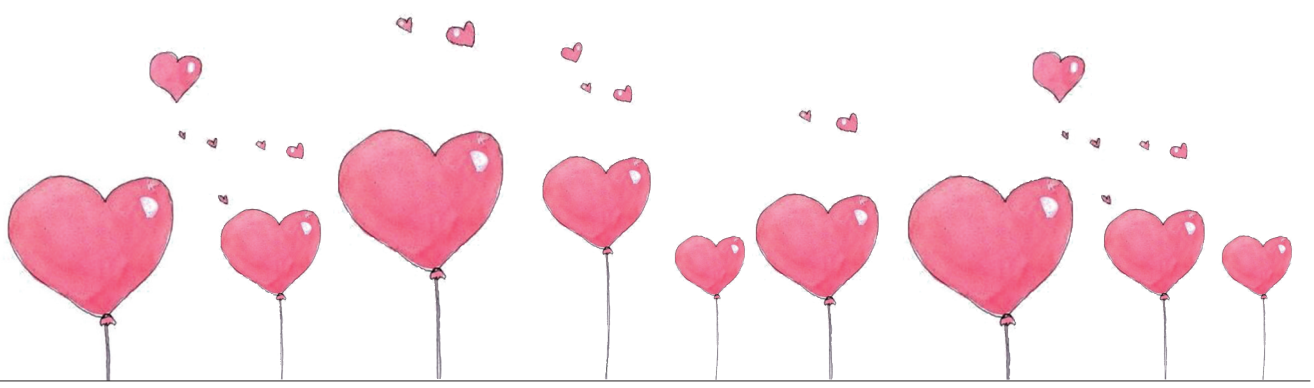
“对于因彩礼等结婚成本高而结不了婚的人群，各方也要有所作为。”中华女子学院党委书记李明舜说，“社会要在传统礼俗和陈规陋习之间划出一条线，旗帜鲜明反对天价彩礼，反对铺张浪费，积极推动移风易俗，树立文明乡风。”