全国总工会书记处书记张茂华一行到新郑市调研

“党建带工建” 让组织有活力服务有力度

本报讯 近日,全国总工会书记处书记、党组成员、组织部部长张茂华一行到新郑看望慰问全国总工会驻华南城蹲点工作组,并就基层工会组织建设工作开展调研。郑州市委副书记周富强,新郑市委书记马志峰,新郑市委副书记曹东锋等参加。

张茂华一行先后来到华南城工会联合会、新华路街道党群服务中心、家可美家政服务公司等地实地调研,详细了解全国总工会驻华南城蹲点工作组工作、生活、思想情况,听取了基层工会组织改革创新,凝心聚力服务大局、服务职工等情况汇报。

在随后召开的座谈会上,调研组一行听取了新郑市工作汇报。近年来,新郑市以党的建设为统领,注重以党的建设带动工会建设,有效延伸党组织工作手臂,构建起“党建引领、组织联建、队伍联抓、阵地联用、人才联培、活动联动、典型联树”的党工共建新格局,推动“党建带工建”不断迈向高质量发展快车道。

张茂华对华南城蹲点工作组工作成效和新郑工会取得的工作成果给予了充分肯定。他提出,蹲点工作组要当好宣传员、组织员、办事员、联络员,深入基层、深入实际,帮助解决基层工会工作、职工维权服务方面的困难和问题;要发挥优势、发挥作用,锤炼思想和作风,特别是密切联系基层、职工的作风;要继续提高能力、提高水平,注重学习和总结;要严格制度、严格要求,展示作为和形象,以实际行动赢得基层和群众认可。他指出,新郑工会工作最大的特点就是坚持“党建带动工建、工建服务党建”,党建引领抓得实、抓得准、抓得紧,导向正确、措施有力、工作扎实、成效显著。他希望,新郑工会继续坚持党建引领、抓好服务阵地、紧密围绕中心,推动工会工作发展,树立良好社会形象,取得良好社会效益。

记者 杨宜锦 新郑时报 朱得元

新郑市扎实推进“万人助万企”活动

本报讯 郑州市人大常委会主任胡荃近日到新郑深入联系的重点项目和企业,调研开展“万人助万企”活动,面对面听取意见建议,协调解决企业生产经营中遇到的困难和问题。

华思5G新基建项目是集高精度柔性显示线路板研发、设计、生产和销售为一体的综合性国家高新技术企业,目前正在加紧施工中。胡荃走进施工现场,听取项目建设过程中遇到的现实问题,并叮嘱有关负责人要在保质量、保安全的前提下,加快工程进度,力争早日完工投产。

在锐杰微科技(郑州)有限公司,胡荃听取国产SiP芯片研发与高端封测产业化项目推进情况。胡荃详细了解企业发展规划、平台支撑、创新研发等情况。

调研中,胡荃分别与锐杰微、华思5G等联系企业负责人座谈交流,征求意见,掌握诉求。他要求,各有关部门要以“万人助万企”活动为契机,牢固树立“项目为王”“结果导向”的鲜明要求,提高认识、全力以赴,用好用足优惠政策,持续优化营商环境,着力为企业办实事、解难题、促发展;要完善工作机制,建立工作专班,厘出问题清单,畅通沟通渠道,对企业存在困难逐项销号、分类处置,确保工作实效;要强化服务意识,深入了解企业发展中遇到的难点、痛点和堵点,精准施策、对症下药,服务企业提质增效、安全生产,助力经济高质量发展。

新郑市领导马志峰、王俊杰、秦洪源等参加。

记者 杨宜锦
新郑时报 朱得元

“用脚步丈量工作法”

新郑构建 让人民满意的长效机制

本报讯 近日,新华社河南分社社长王丁调研新郑“用脚步丈量工作法”长效机制推进情况,深入了解新郑市高质量跨越发展创新实践。

在听取了相关单位负责人就黄帝故里景区改扩建工程、双洎河湿地公园建设情况的汇报后,王丁表示,新郑市在生态文明建设中,充分挖掘历史文化,将历史底蕴、历史遗存融入城市建设的做法,值得推广和学习。

在智能终端产业港,王丁一行先后到威斯荻克精密电路科技有限公司、锐杰微科技有限公司参观调研。每到一处,王丁都认真听取企业发展状况,了解产品工艺、应用领域、市场份额、经营销售等情况,并对新郑市牢牢把握电子信息产业发展良好机遇,扩张产业链、提升创新链的做法表示赞赏。

在调研期间,王丁一行还到南水北调中线调蓄工程、观音寺镇沂水寨村、润弘制药、市政务服务和大数据管理局、十七里河湿地公园、泰山村等地,调研了解全市乡村振兴、产业转型升级和城市建设等工作开展情况,对新郑市践行“用脚步丈量工作法”长效机制,以生态资源、历史文化、美丽乡村为依托,大力发展生态文明旅游、乡村文化旅游,助推乡村振兴的做法给予肯定。

他表示,新郑有着显著的区域优势,厚重的历史文化,丰富的旅游资源,产业转型升级和县域经济高质量发展也取得了令人欣喜的成效。新郑市全面推行的“用脚步丈量工作法”,是坚持“人民至上”理念的具体实践,架起了干群关系的“连心桥”,抓住了破解难题的“牛鼻子”,树立了干事创业的“正导向”。新华社河南分社将持续关注和支持新郑经济社会各项事业发展,深入发掘、宣传推介新郑发展亮点,为新郑加快建设现代化全国一流中小城市作出贡献。新郑市领导马志峰、黄卫东、秦洪源等参加。

记者 杨宜锦

全面贯彻落实 防汛工作“精标准”

本报讯 7月13日,河南省召开防汛工作视频会议,市领导马志峰、马宏伟、张慧娴等在新郑分会场收听收看。

会上,全省各地市主要负责人汇报了防汛工作情况。会议指出,经过各方综合研判,今年防汛形势严峻复杂,全省上下一定要立足“防大汛、抢大险、救大灾”,全力以赴做好安全度汛各项工作。会议强调,全省上下要贯彻落实防汛工作的“精标准”,及时启动预案,强化应急救援,完善工作机制,防汛抗旱两手抓,确保安全度汛,为全年的经济社会发展和农民生产丰收奠定基础。

随后,与会人员收听收看了郑州市召开的全市防汛工作视频会议。

在新郑市召开的防汛工作会上,新郑市委书记马志峰指出,要严格标准,守牢底线,深入贯彻落实河南省关于防汛工作提出的“精标准”的相关要求,严格做到郑州市提出的“5个不”,即“重要水利工程不出事、因地质灾害和小流域洪水等引发的人员伤亡不发生、重要的交通和城区的交通不中断、城区居民家中不进水、局部地区不长时间积水”相关工作要求。

马志峰要求,全市上下要吃透情况,做足准备,针对建筑工地较多等复杂情况,要进一步压实责任、统筹兼顾,严格落实汛期24小时人员值班制度,扎实做好重点部位防汛巡查工作,提前做好人员、物资准备,以万全准备防范万一发生,切实把防汛抗旱各项工作抓早、抓紧、抓实、抓到位,确保顺利度汛。要坚持用好“用脚步丈量工作法”,相关单位主要负责同志要深入一线,对风险隐患点进行实地排查和巡查,在丈量中及时发现问题、解决问题,严防安全事故的发生。
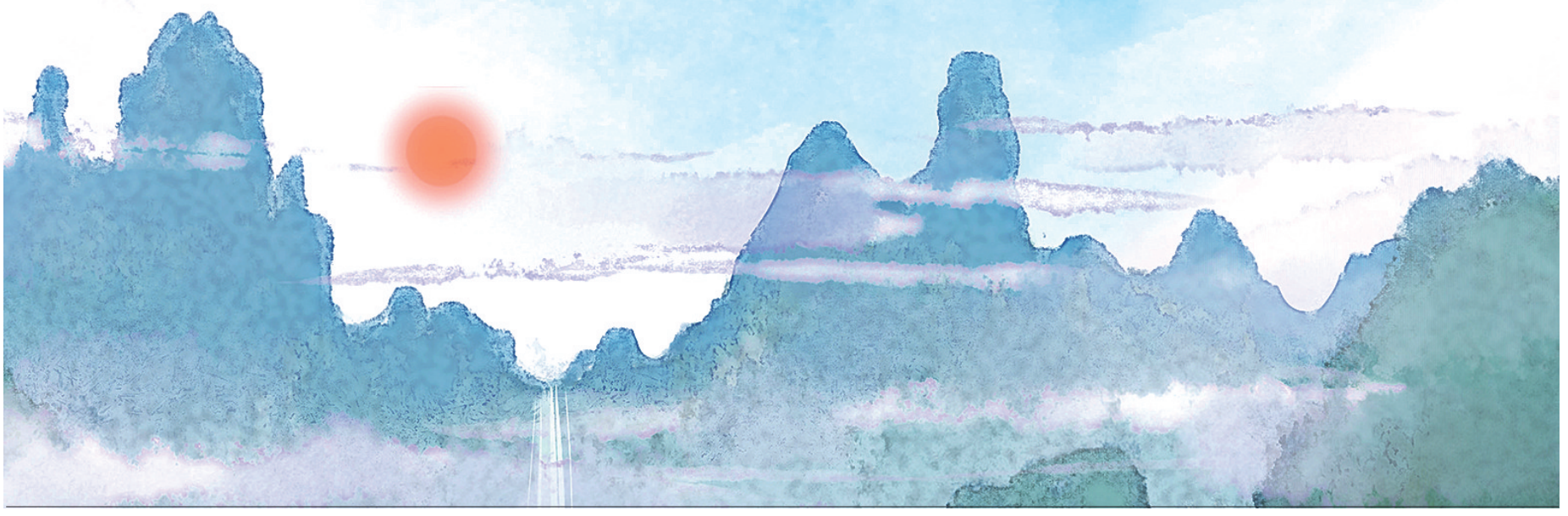
记者 杨宜锦
新郑时报 朱得元