省人大代表为加快推进现代化河南建设建言献策

加快推进“城企联动普惠养老”

备受全省人民关注的河南省十三届人大六次会议今日开幕。承载着全省人民的期望与嘱托,满怀着依法履职的热忱与激情,来自全省各地、各条战线的900余名人大代表齐聚一堂,共商河南发展大计。昨日,郑州代表团的代表们结合工作实际,围绕中小企业发展、美丽乡村建设、普惠型养老服务等方面提出建议,为加快推进现代化河南建设积极献策。

郑报全媒体记者 董艳竹 张昕

设立本籍中小企业培育专项资金

中小企业是建设现代化经济体系、推动经济高质量发展的重要基础,是扩大就业、改善民生的重要支撑。省人大代表、黛玛诗时尚服装有限公司董事长陈秀娜认为,促进中小企业高质量发展,需要政府在政策优惠、金融服务及引导中小企业走“专精特新”发展之路等多方面给与关怀与帮助。

她建议,各有关部门要积极开展政企对接,开展“一企一策”精准帮扶,建立涉企部门定期与企业对接联系制度,为企业“把脉问诊”,最大限度帮助中小企业争取、落实国家的各项扶持优惠政策。要加强对本籍中小企业发展状况的调查研究,制定本籍企业中长期发展规划,设立本籍中小企业培育专项资金,重点支持企业在产业规模、综合效益、创新能力、质量品牌方面进行全面升级。要重点培育扶持民生领域产业“专精特新”的发展,引导中小企业走精细化、内生式发展道路,不断提升企业的核心竞争力。

关于加强中小企业融资平台建设,陈秀娜建议,要把缓解“融资难”“办证难”等问题放在更加突出的位置,畅通银企沟通渠道,切实帮助中小企业解决实际问题。

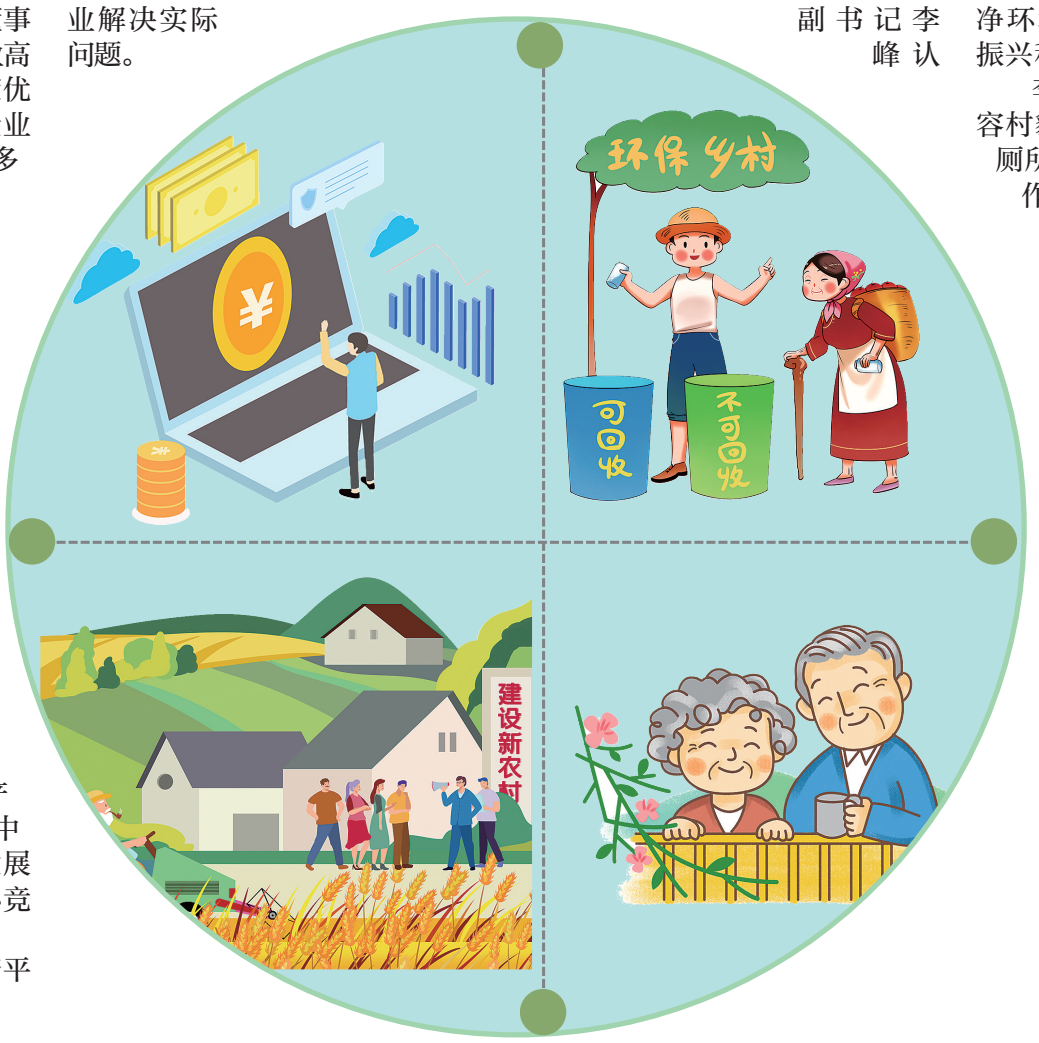

改善农村人居环境 提升村民环保意识

提升农村人居环境治理是改变农民生活最直接、最有效的方式。省人大代表、中牟县姚家镇春岗村党支部副书记李峰认为,在乡村振兴战略实施中,要守好农村的绿水青山,把改善环境作为提升群众满意度和幸福感的重要举措,打造洁净环境筑牢乡村振兴的生态振兴和绿色根基。

李峰说:“我省在农村村容村貌整合、污水集中处理和厕所革命等方面做了大量工作,原来的垃圾遍地、污水横流等现象已大为改善。但河南作为农业大省人口多底子薄,农村人居环境改善水平与广大农民对美好生活的期待还存在一定差距。”他建议,要积极落实相关政策,把农村人居环境治理与拆违治乱相结合,积极开展拆除违建专项治理行动,加大对农村村容村貌治理和污水集中处理工作力度,进一步夯实美丽乡村基础。同时,要加大对环境保护法的普及和宣传,提升村民的环保意识和守法意识。

规划引领保护为重 加快建设美丽乡村

“建设美丽乡村,是促进农村经济社会科学发展、提升农民生活品质、加快城乡一体化进程的重大举措,是推进新农村建设和生态文明建设的重要抓手。”省人大代表、荥阳市高村乡韩常村党支部书记韩流群说,近年来,全省各级党委、政府持续加大美丽乡村建设力度,切实增强了广大人民群众的获得感、幸福感。

他建议,要坚持科学规划、因地制宜,把美丽乡村建设规划与经济社会发展规划、农业和旅游业发展规划、文化特色产业相衔接,着力打造“一村一品、一村一韵、一村一景”。要坚持保护为重,积极挖掘村中红色资源,依托村史馆等载体,把红色资源传承、发扬、利用好。

作为“河南省楹联第一村”,文化自信让韩常村乡村振兴之路走得更扎实。韩流群说,自从韩常村围绕韩愈文化和楹联文化发展以后,韩常村的游客日渐增多,村民收入也在提高。今后,他们将更好地发展文旅产业,吸引游客、留住游客,让村民的钱袋子鼓起来。

加快推进“城企联动普惠养老”工作

我省养老服务一直走在全国前列,是首批入围全国“城企联动普惠养老”专项行动的省份之一。为积极落实“城企联动普惠养老”政策,省人大代表、河南爱馨养老服务集团股份有限公司董事长豆雨霞建议,相关部门要出台公办民营招标细则,参照普惠养老试点单位的选择标准,坚持政府投资到位,装修和设施设备由运营单位规划相关标准,降低重复投资,达到普惠养老目标。同时在各大中型城市规划建设养老综合体,以辐射10万人口为基准,打造集社区居家养老、机构养老为一体的综合服务机构,为健康老人和失能老人提供综合服务。

围绕健康老龄化,豆雨霞建议,有关部门可选择试点区域,建立三网融合(互联网、移动互联网、物联网)的智慧养老平台,建立“医疗云”“养老云”“社保云”,让不同部门之间信息共享,便于远程诊疗的开展。“通过大数据检测、分析、共享实现老年人的健康管理、健康干预,从而延长老人的生命健康期,提高其生活质量,达到健康老龄化的目标。”