“疫”线护航 新郑公安在行动

本报讯 8月7日,新郑市新冠肺炎疫情防控指挥部发布临时管控措施通告,将郑栾高速以东、中华路以西、绕城高速以南、新老107国道连接线以北合围区域划定为防外溢临时管控区,新郑市公安局坚决贯彻落实上级决策部署,迅速转入应急状态。临时管控首日,党委班子成员带队,中层科所队“一把手”驻岗执勤,抽调精干警力,部署治安警、交警、特警200余人,设置管控卡点20余个,全天候执行24小时值守制度,全力筑牢疫情防控防线。

在抗疫的最前沿阵地,党委班子成员深入一线、靠前指挥,科学部署警力、强化服务保障、严格督导检查,筑牢疫情防控的铜墙铁壁。中层领导干部以高度自觉的政治站位,以身先士卒的实际行动,带队驻岗执勤,昼夜奋战防控一线。无数奋战在岗位一线的交警、特警、治安民辅警为群众解释政策,查验通行证明,克服简陋条件,无视烈日暴晒,不惧近40℃高温侵袭,坚守岗位把好防控关卡,以血肉之躯构筑防疫安全屏障。

现阶段,疫情防控任务仍然艰巨繁重,新郑公安将以最强的政治担当和决战决胜的工作态度,全力防止疫情外溢,全力打赢新一轮疫情防控阻击战,全力为人民群众生命财产安全保驾护航。

记者 杨宜锦 文/图

空中喊话 精准劝阻

新郑公安启用无人机高空巡查 助力管控区静态管理

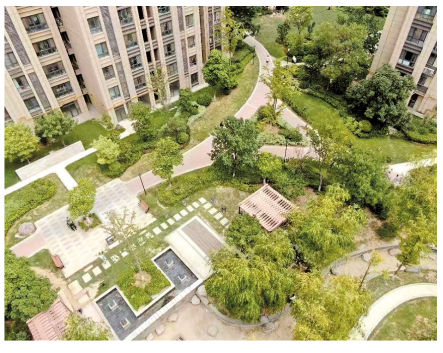

无人机飞行宣传劝阻前后对比

本报讯 “不出门是贡献、不接触是安全,静态管理不只是防疫工作者的义务,更应该是每个公民的义务,为了尽快解封,恢复往日生活,我们在家待着……”在龙湖镇领城公园1857小区上空,不断传来这样的宣传话语,这样的喊话声频繁响彻在龙湖镇各大社区的天空。

8月9日下午,两架无人机携带广播设备在小区空中盘旋喊话,“卖力”宣传管控区防疫举措,对小区内聚集、流动的人员进行精准宣传,劝阻回家。经过一轮10分钟的飞行巡查喊话后,小区公共区域人员流动情况得到了明显改善。

近日,新郑市龙湖镇部分区域实施临时管控措施,临时管控区内实施静态管理,停止一切非必要人员流动。为了更高效率、更广范围、更加精准实施静态管理举措,新郑市公安局联合河南机电职业学院航天学院,民警和志愿者组成无人机巡查管控飞行小队,启动3台无人机编组飞行,对临时管控区域30多个小区不间断开展飞行巡查管控。4天以来,累计启动无人机飞行120余架次,飞行时长60余小时,成功劝返居民300余人。

新郑公安敢亮硬拳、频出妙招,用科技和智慧向疫情斗争,取得良好成效。在接下来的疫情防控工作中,新郑公安将继续探索新的警务科技应用场景,持续开发创新无人机使用方式,为打赢这场疫情防控阻击战贡献“硬核”的科技力量。

记者 杨宜锦 文/图

网格化引领 新郑这里凝聚合力惠民生

今年以来,新郑市新烟街道坚持党建引领网格化,整合多元力量,部门联动协同,激发基层热情,精准服务到户,持续完善基层治理体系,强化基层治理能力,推动实现城市基层治理更优化、更精准,群众更满意。

记者 杨宜锦
通讯员 马瑞萍 文/图

依托一张网 架起沟通“连心桥”

网格体系全覆盖。按照划分合理、便于管理、贴合实际的原则,组建完善三级网格体系架构,在街道一级网格架构下,依托社区边界划分二级网格10个,结合社区实际,成立三级网格18个、小微网格62个,实现了全域网格化,搭建起了基层网格体系,夯实了治理基础。

党员走访全到户。立足实际,建立党员包片联户制度,社区党员分包片区、楼院,每个党员重点联系8至10户困难群众,组建联系微信群,及时收集意见建议,回应群众关切。

民情数据全明了。深入开展敲门行动,逐户建立民情档案,形成社区级“数据库”。在社区居民的记录本上,清晰标注出谁家有高龄老人,谁家有困难群体,谁家有老党员,谁家有退役军人,让人一目了然。通过这一基础数据,让社区可以精准定位居民需求,增强工作的针对性和有效性。

办好一件事 做大为民“朋友圈”

聚焦群众关切,汇聚各方力量,把实事办在群众的心坎上。

多方参与,凝聚合力。吸纳派出所、卫生院、市场监管所、行政执法中队等站所人员进入网格,精选社区党员、物业经理、业委会成员、志愿者、热心市民等担任网格长或网格员,实现了用一张网囊括各方力量,凝聚合力优服务。

联席会商,统筹借力。建立联席会商制度,将网格员收集上报的各类问题线索按照“社区自办、街道协办、部门联办”进行归类,下发给各责任单位进行督办。同时针对部门联办事项,随时召开联席会议,统筹协调部门力量参与解决基层事务,提升工作效能。

聚焦实事,多元发力。为了让常年没有通天然气、各类线缆杂乱的烟草局家属院居民彻底消除心病,永泰街社区多次召集联通公司、移动公司、燃气公司等多家单位召开会议协商,谋定解决方案,终于消除了小区“电线蜘蛛网,用气靠人扛”的现象,获得群众的好评。道西社区会同街道一起协调房管中心、房地产开发商、小区物业等单位,帮助新方圆小区411户业主拿到了期盼已久的不动产证。烟厂社区协调驻地企业为受疫情影响的35家门店商户减免租金费用,共同渡过难关。

拧成一股绳 树牢实干“风向标”

建立评比机制。将党建引领网格化工作与季度亮赛比观摩活动相结合,组织各社区进行经验分享、现场观摩、交流比学,通过评比交流,让各社区发现问题、找准方向、快速提升,不断推进网格工作更加贴民心、合民意、解民忧。

建立监督机制。邀请热心市民、“两代表一委员”参与到网格监督工作中,监督网格员履职尽责,定期听取网格监督员的意见建议,改善工作举措,优化服务品质。深入一线回访查看各类问题办结情况,对各级网格员形成正向监督,确保问题全部办结,工作件件落实。

建立奖惩机制。每季度对二、三级网格长进行一次考核,依据他们在问题办结率、群众满意度、工作积极性等方面的综合情况进行评价,按照15%的比例推荐优秀的二、三级网格长,按照物质奖励与精神奖励相结合的方式,给予表彰鼓励,激发基层网格人员的工作热情,大力营造敢干事、能干事、干成事的工作氛围,树牢实干导向。

用“心”护航 新郑这个街道开展青少年心理健康服务活动

本报讯 为提高青少年心理健康意识,引导青少年正确对待学习、生活中的各种困惑,帮助青少年建立良好的心理素质,促进他们健康成长,8月2日上午,新郑市新建路街道东街社区联合新郑市团工委开展心理健康服务进社区活动,全面提升青少年心理健康水平,营造全社会共同关注青少年心理健康的良好氛围。

活动中,老师采用现场问答、讲故事、体验式游戏、小常识讲解等方式,讲解了青少年容易遇到的心理问题,分析产生的原因并提出有针对性的解决方法。本次寓教于乐的教学模式使课堂气氛十分活跃,让青少年们受到了深刻教育和启发,让他们在遇到困难挫折时能做到自我调节,以积极健康的心态面对和解决困难,正确对待成长道路上各种风险挑战。

通过本次活动,新建路街道东街社区将以“能力作风建设年”为契机,充分整合资源,结合“青春自护 有你有我”青少年自护教育活动,扎实开展青少年心理健康服务进社区活动,引导青少年树立心理健康意识,提升青少年心理健康素养,不断增强青少年获得感、幸福感、安全感,为广大青少年健康成长保驾护航,推动青少年心理健康服务全面提质增效。

记者 杨宜锦 通讯员 夏冰